臺灣日日新報 夕刊
一月十日

月美人 ランダス インキ 鬼 伊東本舗

河北〇〇部隊綜合戰果

翼賛會の整備改組
十三日常任總務會で協議

政治性を加味せず 獨自の精動組織で
外地の翼賛運動方針

議會關係閣僚協議
議會再開を目睫に控へて

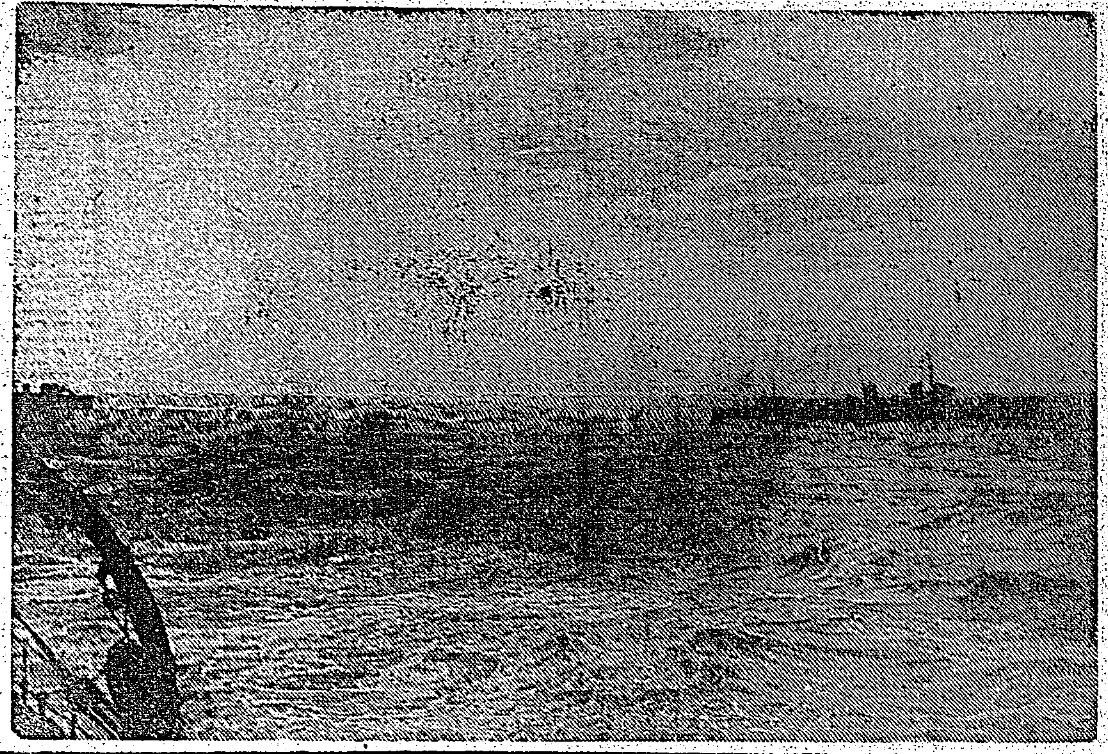
海上封鎖新作戰に活躍の我が驅逐隊

總督南部初巡視
十八日飛行機で高雄へ

南方總督の問題 (3)
臺北帝大助教授　中村哲

南方政治圏

眞に工業化

經濟活動を

必至の前提

衆議院議員倶樂部
けふ院内に初役員會

農林 商工 兩省官制改正案
樞府審査委員會を開催

食糧確保對策協議

經濟部長會議
主なる質疑應答
商工省所管

英領ボルネオ二島
統治權を比島要求

米海軍首腦部異動

人事

重慶側保安隊と共匪
海南島の奧地で激戰

泰軍佛印に侵入
佛印當局後退を確認

兩空軍相互に爆撃

英空軍獨伊爆撃

無絃琴

三國志 (390)
（出廬の巻）
吉川英治作
矢野橋村畫

青梅、酒ヲ煮テ英雄ヲ論ズ（十）

クスリはホシ
ミクローゼ
食慾
便通
榮養
酵母劑に勝る！
全國藥店にあり

流感 肺炎 扁桃腺炎にも適用さる

本邦唯一の 四基＋一基ズルフォンアミド劑

アスタフィール

■二十世紀治療醫學の最大收穫であるズルフォンアミド劑は急慢性淋疾その他凡ゆる化膿性疾患を内服により頗る短期に治癒せしめ洽ねく賞讃を博しつゝあるが就中四基＋一基「アスタフィール」の治療効果は著しい
■特に昨今は冬期流行疾患たる流行性感冒・肺炎扁桃腺炎の治療に適用され效果をあげてゐる
それはこれら疾患の病源菌たる流感菌・連鎖状球菌・葡萄狀球菌・肺炎菌等を體内に於て殲滅せしめ病源を根底より除去するからである
■これによつて扁桃腺炎は切除摘出の手術を要せず治癒に導かれ肺炎の死亡率は遙かに低下し流行性感冒は單なる解熱劑と異りその病源菌が殲滅されるので頗る短期に而も徹底的に完癒せしめられるにいたつた
■「アスタフィール」がかくの如き優秀なる治療成績をあげ得るのは四基＋一基といふ他に比類なき獨創的組成が威力を發揮したからである
「アスタフィール」がズルフォンアミドの代表劑と言はれる所以も四基＋一基の配合によつて該劑の凡ゆる作用を綜合し且つ効力を一層增强せしめ得たからである

【適應症】
流行性感冒 扁桃腺炎 急性淋疾 化膿性疾患
中耳炎 蓄膿症 肺炎 丹毒 面皰
産後 膀胱炎 腸炎 外傷 婦人科諸疾患

定價 内地 三〇錠入 三円五〇錢 六〇錠入 六円

發賣元 東京銀座 資生堂
製造元 同上製藥株式會社

軍司令官の激勵に銃後女性の誓ひは固し

國婦臺北支部の新しき出發

非常時日本銃後の花として活躍をなし大東亞共榮圏確立の尖兵的使命を負ふ臺灣の特殊的存在として益々その使命重きを加へつつある國防婦人會臺北支部では皇紀二千六百一年の新らしき發足を期して新春早々の十日午前十時から市公會堂に於て本年度の初會合を行つた…… [illegible]

國婦新年初會合
㊤訓示を與へる本間軍司令官　㊦公會堂を埋める國婦の白いエプロン

從軍記章、特別賜金等を勇士の遺族に傳達

今次事變に出征し名譽の戰死を遂げた臺北市出身の勇士に對し從軍記章及び特別賜金の傳達あらせられたので臺北市では十日午前十一時から市役所理事室に於て遺族に對し夫々傳達をなした、光榮の拜受者は左記の諸氏である

特別賜金
故陸軍少佐 小林　茂 妻毅子
故陸軍大尉 池田　武臣 父鳴遠
故陸軍大尉 太田　張 妻花枝
故陸軍大尉 稻本　辰次 父市助
故陸軍伍長 山村　五郎 母ミネヨ
同　安田立太郎 父源吉
同　鮫島　四郎 父龜太郎
故陸軍上等兵 森　賢一 妻俊子
同　中島　寛 母ノブ
同　山田　正 母カツ
同　野間　慶 兄新三郎
同　伊集院 松 父直一
同　東野　一利 父熊吉
同　太田　五郎 父熊松
故陸軍一等兵 長野　秀雄 父保夫
同　清水市吉 母ヘツケサ
同　水口　辰男 母チヨ
從軍記章
故陸軍伍長 薗　寂 母カズヱ
故陸軍伍長 河野　亨 妻節子
故陸軍上等兵 秋山　秀夫 母サク
同　中村　嘉典 父盛吉
同　福田　三郎 父喜太郎
故陸軍一等兵 稻木　重房 妻ツメコ

齋藤愛婦臺灣本部長の新任挨拶

[illegible]

愛婦基隆市分會の新年交禮會

[illegible]

大楠公緣りの地に日本刀の鍛刀場

若き海軍士官に頒つ

[illegible]

英靈無言の凱旋

故大久保上等兵臺北に歸還

[illegible]

州警察部武道始式

[illegible]

前線にこの朗景

溫情部隊長と兵隊の運動會

[illegible]

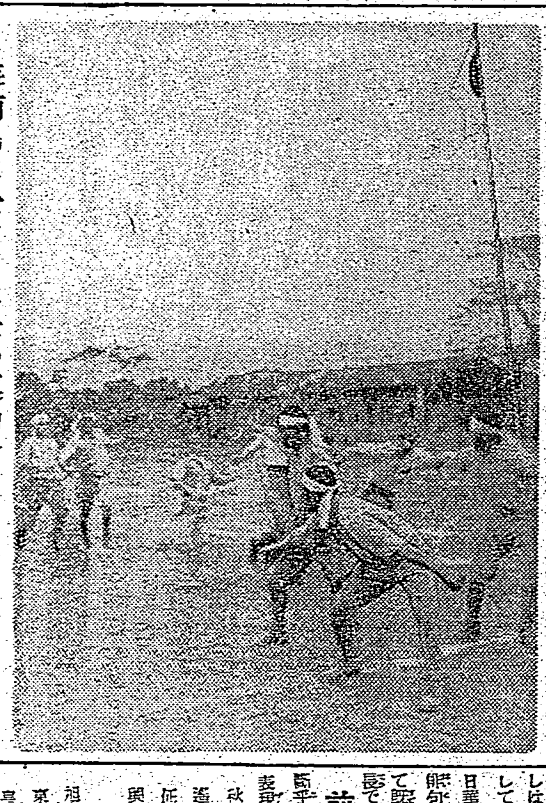

海南島に於ける勇士の運動會（山下特派員撮影）

英氣と [illegible]

青い空 [illegible]

勇士達 [illegible]

嚴格な [illegible]

前線の [illegible]

香港丸入港

[illegible]

臺北州通常總會廿七日より

[illegible]

內地の米商ら轉業して大陸へ進軍

[illegible]

女專にも報國團

學園新體制に同一歩調

[illegible]

春場所二日目取組

[illegible]

新竹州下の湖口で若人部隊の遭遇戰

來る廿四、五の兩日

[illegible]

新學年に增える初等學校學級數

[illegible]

新竹州下管理米の圓滑化を圖る

[illegible]

自肅正月を遺失物にも反映

[illegible]

工研の地鎭祭

[illegible]

新竹地方法院林檢察官長管內初巡視

[illegible]

蜂谷新外事部長中旬頃に着任

[illegible]

北署の職員家族に永樂公で慰安會

[illegible]

大相撲春場所初日

[illegible]

汐止で四氏改姓

[illegible]

煙草は隱れて喫ふべからず

[illegible]

冬季登山を語る座談會

[illegible]

太い女中捕はる

[illegible]

專賣局のハイキング

[illegible]

健康ハイク

[illegible]

觀音山へハイク

[illegible]

氷球準決勝

明立勝ち殘る

[illegible]

定期航空

[illegible]

あすの天氣

[illegible]

我國初めてのスバラシイ新發明！一本で赤・青二色自由自在に使へる　特許二色萬年筆（特許一三三二一四號）　構造堅牢・責任保證　ナミキ宣傳部

臺日案內　書籍　全集買入 野田書房　醫院　性病科 永吉醫院　寫眞　中古カメラ高價買入　ミノルタカメラ　內地土産　ポンカンと白柚 矢野商店　時計眼鏡　メガネは金光堂　洋服　婦人服地　國民服背廣オーバ　藥種商　國民服ハ二葉屋

ヨコ下意 上達 トップ鉛筆

ラヂオ茶櫃　ラヂオ十ヶ月月賦販賣　旅館　小西屋　雜件　文化卓子椅子　新古日本刀賣買　冷藏庫修繕　豐年グルー　ユーカリ苗木 琉球松苗木 赤松苗木其他 豐富農園

高血圧に　中風に　肩こりに　腦の病に　便秘に　四十オから　リキシン　マイシン

卵巣の患ひ　家庭療法と試藥進呈　卵巣膿腫・卵巣炎　腹滿・內膜炎・冷込み　森本秀野

商戰の秘訣！ノーシンのんでハキハキ應對

感冒と咳に 淺田飴

一浴一眞から溫まる 疲れを去り元氣湧く 六〇ハップ

白玉ホワイトワイン　家庭の新体制は先づ元旦より　一家の健康に朝夕の一杯で出せ一億の底力　2601

オーケストラ　ハイドン作 ブルーノ・ワルター指揮 待望の雄篇出づ！ 交響曲　コロムビアはレコード

次郎長ぶし　空前の大顔合せ!!　美ち奴　廣澤虎造　仁吉男の歌　推薦傑作流行歌　吹雪の進軍歌　義士傳小唄　北京娘　産業戰士の歌　テイチクレコード

家庭

愛兒指導

擧動の變な長男

學校へ行くのを嫌ふ

東京文理大學　田中寛一

問　長男正雄は本年尋常六年生になりました來年は中學校に上げたいと思つて、色々と勉強のことを指導してゐますが、最近は少しも勉強になづまず、しきりに頭痛を訴へ、且つ誰かが自分の惡口を言ふと申して學校へ行くことをいやがります。學校の成績は、尋常一年に入學の時は非常に上かつたのでありますが、昨年あたりから段々落ちて來ました。最近になつて何となく顔に生氣を失ひ、動作も不活潑になり、面と向つて話してゐても、時々ぼかんとして聽いてゐるのかゐないのかわからないやうなことがあります。それで、私達も時々恐ろしくなるやうに感ずることさへあります。主人の申しますには、もともとこの子は内氣な性質であるから、學校で友達にいぢめられたのではないかと。しかし私には、何か外に原因があるやうに思はれます。最近は學校を休んで家にばかりとぢこもつてゐます。この子は一體どうしたのでせうか、或はどう教育したらよいでせうか。（新竹の母）

答　一度專門醫の診察をうけなさい

御文面で拜讀いたしますと、御子様の症子では、なにか身體に異狀があるかもしれませんから一度專門醫に診て頂くことが必要のやうに思はれます。しきりに頭痛を訴へたり、且つ誰かが惡口を言つてゐるやうに思へるとか、成績が段々惡くなる等のことを考へると、身體のどこかに何等かの異常があるのかも知れません。誰かが惡口を言つてゐると思ふのは妄想といはれてゐることではないかと思はれます。惡い妄想は妄想性精神病者の初期によく見られます。それが嵩じて來ると、迫妄想となつてあらはれることがあります。文面と向つて對談してゐる場合に、その談話の中から時々拔け出てぼかんとしてゐるといふことや、顔面が生氣を失つて來た等のことから考へて見ますと、なにか [illegible]

[illegible]

榮養分を流す水

調理は手早いほどよい

[illegible]

家庭の體育指導

体養と榮養に氣をつけよ

平野政二郎

[illegible]

暖かい飲物

寒さ時に美味です

蜜湯茶　[illegible]

生姜湯　[illegible]

みかん湯　[illegible]

そば湯　[illegible]

そば味噌湯　[illegible]

糀湯　[illegible]

青海苔茶　[illegible]

いづれにしても熱い飲物は [illegible]

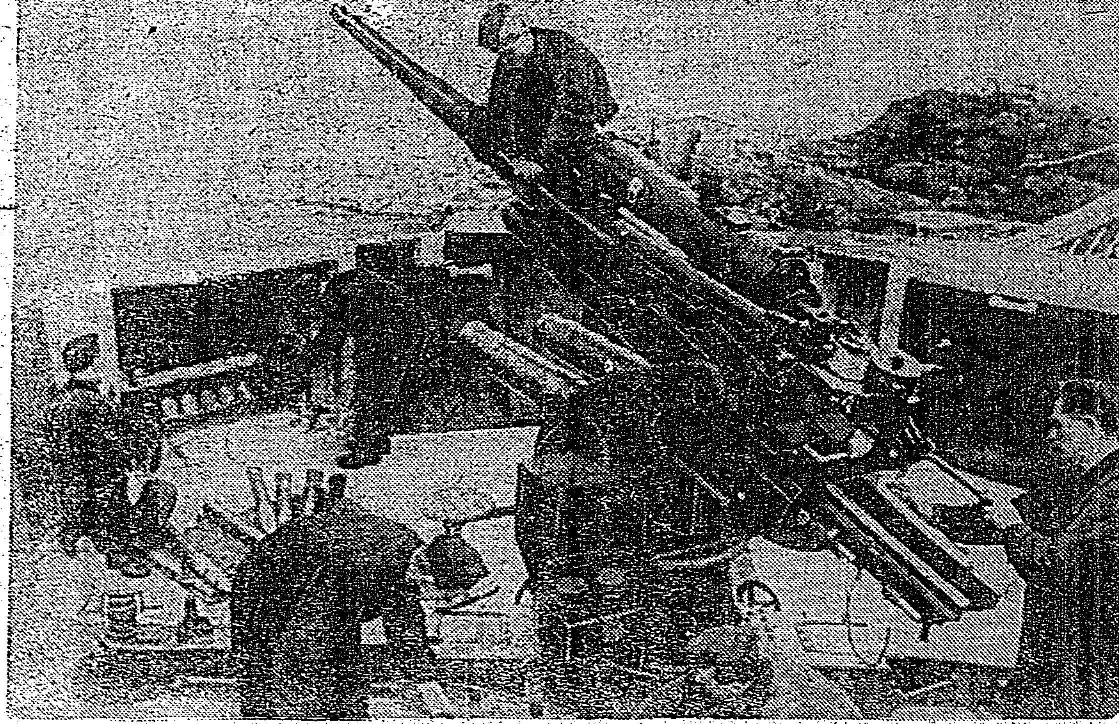

北の守は固し

ノールウエイ西部海岸防備を固める獨逸守備隊の一と時

健康に優る寶なし

弱い體では何事も出來ない

一騎當千の強い男になれ！

◇根氣なく疲れ易い人
◇疲勞倦怠甚だしき人
◇頭重・眩暈で苦しむ人
◇不眠・惡夢で困る人
◇頭腦の働きの鈍い人
◇勢力、活力、減退期の人
◇容貌・皮膚、萎縮の人
◇何時も元氣の無い人
◇病後、衰弱期にある人
◇心身共に疲れ居る人
◇生理、障害にて嘆く人
◇猶一層強壯を望む人

以上の如き神經衰弱症狀と早老的諸現象に悩む方は今服むホルモン劑として大評判の『キング・オブ・キングス』にて體質を強壯にし、生甲斐ある人生に立ち返れ

百聞一見に如かず　一度試みられよ

藥效に驚くの他はない　臺灣　張素鐵

[illegible]

疲れを知らず仕事に精が出る　臺灣　加沼孝郎

[illegible]

不眠症がケロリと治る　臺灣　中口盛德

[illegible]

御求めは一刻も早く

[illegible]

博士創製の毛生え藥

◎田中醫學博士方劑
◎說明書無代進呈

毛は生える

フミナイン

[illegible]

（全國藥店にあり）

發賣元　東京藥院

歯痛に頭痛は　ガオガンに限る

HK3

2601年も石鹸はコレ！

古い歴史と最も新しい製法に依る科學的に純粹な國產最高基準品！

牛乳石鹸

泡で育てる

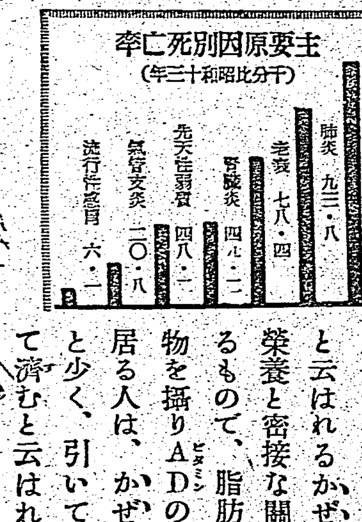

かぜは萬病のもと

先づADで抵抗力を強化せよ！

肺炎や氣管支炎のもとと云はれるかぜ引きは榮養と密接な關係があるもので、脂肪性の食物を攝りADの足りて居る人は、かぜ引くことも少く、引いても輕くて濟むと云はれます。

體內にADが蓄積されると皮膚や粘膜、特に呼吸器粘膜が濕潤性を帶びて強靭となり……強い抵抗力が培はれます。加へてDの充實に依り、體內の燐とカルシウムとの吸收同化が促進され、紫外線浴と同樣の抵抗力增強の効きめが得られます。

ADの補給にはハリバの適用が簡便で効果的です。濃厚なADを正確且つ均等に含む科學的な糖衣粒で一日二―三粒臭味なく、樂に服めます。

ハリバ

百粒・二圓五十錢　五百粒・十四圓五十錢

東京・大阪　田邊商店

HV1087

●オトウサンハ　オツカレ、ノーシンヲ　アゲテ下サイ●

淋菌と化膿菌の徹底掃滅

短期間に止痛止膿

疾病：淋疾、淋炎、丸炎、睾丸炎、攝護腺炎、婦人病、中耳炎、扁桃腺炎、齒槽膿漏、急性・慢性・副

ザオキンは、淋菌や淋毒を掃滅するのに必要な有効成分を最も高率に含有してゐるから、迅速に効果が現はれ、短期間に止痛止膿し、治療の目的を達成することが出來る。

ザオキンは、純度の最も高いズルフォンアミド劑であるから、體內に潜伏する有害菌や毒に對しは徹底的に掃滅するが、健康細胞、血液成分に對しては何等の被害をも與へない。

ザオキンは淋菌、淋毒ばかりでなく凡ゆる化膿菌に對しても迅速な殺滅作用を發揮するので、その効果は全化膿性疾患に及び極めて多角的であり、而も藥價は最も低廉である。

50錠 ￥1.50
100錠 ￥2.80
180錠 ￥4.80
250錠 ￥6.50

全國藥店にあり

東京神田神保町　アルス藥品部　振替東京71310

最高度の純正化學療法劑

ザオキン

Z108

武田發賣品

★感冒の發熱、頭痛、頭重
★扁桃腺炎の疼痛……には

最も進んだ藥理＝藥物相乘作用を應用して藥効を強化した最新の解熱鎭痛劑ソボリンを服用下さい。

感冒　頭痛

★少量（一回量二錠）で速かに熱を下げ、痛みを去ります。
★効き目が永續きするので度々服用の必要がなく便利、經濟的です。
★胃腸への障碍がなく、どなたにも安心して服用できます。

（その他）齒痛、神經痛、肩凝症、腰痛、扁桃腺炎の疼痛、結核性の微熱にも。

ソボリン

製造發賣元　大阪市道修町　武田長兵衞商店

40(1)1631

曉の町 67

武田麟太郎作 林唯一畫

兇器の下（八）

直吉があるのだから、別に用事があるわけではなかつた。しのぶも、自分が附き添つてゐるから、仕事もあるだらうし、引き揚げてくれてもいいと、遠慮して云ふ彼女に、

「――なアに、困つたつて、こちらが心配で仕事なんか手につきやしませんよ。……年の暮れだからつて、慌てることもねえ」

誰も聞きはしないのに、暮れの近づく大晦日の色々な支拂ひのことなどを持ち出すのは、恐らく昔の癖なのであらう。

「――直さん、それが心配なんでせう」

しのぶは微笑して云つた。

「――なアに、おそのが張りで大騷ぎしてるんですよ、女つてやつは氣が小さくつていけねえ」

おむと、自分でうなづいてゐる。外では威勢がいいが、そのおかみさんの前に出ると首の上らない直さんだから面白い。もつとも、近頃はひどく眞面目になり、好きな酒もよして仕事に入り切りになつてゐる彼は、多少彼女を押へ

氣味だが、金の話になるともう彼はうるさく云はれ通してゐる。

晩飯の時間が來た。先生は比較的元氣で、食事の方も普段とさうちがはなかつた位だ。

そして、次第に病後の恢復が自覺されて來ると謂つて、かうしてぼんやり白い天井を見てゐるのは退屈になりはじめたのであらう。先づ、新聞を取り寄せて、しのぶに音讀させたりした。

「――すまないが、家へ戻つて、少し本を持つて來てくれないかな」

そんなことを彼女に云ひ出した。

「――ええ、でも無理に讀くないかしら」

「――別に病氣ぢやないんだから、大丈夫だよ」

「――ぢや、一應因に歸つてからにします」

無理を感じない程度であればいいでせうとの返事であつた。

「――ぢや、直さん、ちよつと前千住へ歸つて來ますから、……よろしく頼みますよ」

と、出かけようとするのに、

「――そんな使ひなら、私がしませう、……それを言はれば、いかに愛のない私にだつて出來るでせう」

それと云ふのは、先生が讀んだ書物を記したものであつた。

「――そりや誠ることは誠りますけれど、……」

「――ぢや、私が行つた方が早い」

と、云つて紙片れを受け取つたが、

「――おや、横文字のもあるんですね、……」

じつと見てゐるうちに、なアに大したことはありますまいと、飛び出した。交代で休憩してゐたさつきの警官が戻つて來たが、

「――どうしました、あの先生の……」

「――さうさう、私の代りに家へ行つて貰つたんです」

「――なかなか面白い人ぢやありませんか、……あれが職人頭だとでも云ふのか、……」

ちやうど、その時、審きをされてゐる直吉は病院の玄關へ出る廊下まで來て、

「――おや」

と、他の人々がびつくりしたほど、聲を張りあげた。前方をぐつと睨んで、

「――おや、何しにあの野郎、こんなところへ現はれやがつたんだらう」

あちらから、西川工場主が果物籠片手に、看護婦に案内されてやつて來るのであつた。

臺灣 家庭園藝栽培曆（中）

志佐誠

定植したものは當分生長をといつて新芽の所がグツタリと萎れます。併し灌水をつづけて居ると五六日で元氣回復します。さうしたら薄い液肥を與へます。油粕のよく腐つた液の上澄液の四、五倍にうすめたものが家庭園では便利でせう。ただ之は相當くさい臭ひがしますから御注意が必要です。此の施した後で、やる肥料を追肥（オヒゴヤシ）[illegible]

作物名	油粕	過燐酸石灰	硫安
胡瓜	二〇〇瓦	一五〇瓦	一〇〇瓦
茄	四〇〇	一五〇	一〇〇
トマト	二〇〇	一五〇	七〇
菜豆	―	一〇〇	四〇
菠薐草	―	―	七〇

[illegible]きをして間隔をあけてやります。間引きしたものは家庭園では必ず摘菜として御利用なさる樣に。

病蟲害防除――暖かい日が續くと芽に蚜蟲がわきます。之は放つておくと新芽が萎れて來ますから、殺蟲劑ニコチン石鹸液をかけるとよろしい。蚜蟲は割にしつこい蟲でありますから根氣よく退治する樣に心掛け、出來れば一番確實です。それには若い新芽の葉を常に觀察して一匹でも蚜蟲を認めたら驅除に努力します。又蚜蟲には蟻がつきものですが、新芽の所に蟻がせつせと往復したら怪しと睨んでよろしい。蚜蟲ニコチンが入手出來なければデリス石鹸液も有效です。市販の石鹸の入つて居るデリス粉（色々な名前のものがありますが大體大同小異で、どれでもよろしい）を水二〇立（約一斗）に二〇瓦とかしたものを撒布します。胡瓜には瓜守（ウリバエ）が來ます。早朝此の褐色の小さい甲蟲を捕殺して、葉の食害を免れる樣にします。茄には黄金蟲がつきますから之もひまひまに捕へます。葉を食害する所謂毛蟲の類が發生したらたくましくしますから此の驅除も努力しなければなりますまい。之には砒酸鉛を水二〇立に六〇瓦とかしたのが非常によくききますが之も現在入手困難でありますから、御手持ちの方以外はデリス石鹸、除蟲菊石鹸を代用します。この藥劑は砒酸鉛に比べると之等の蟲には效き目が惡いので、回數をやや多目にする必要がありませう。

一月の果樹園

一月になると段々晩生（オクテ）の柑橘が收穫される樣になります。北部では椪柑の盛りです。今月は果樹園への施肥の月で大切な時期であります。

今月收穫される果實

全島――パパヤ、バナナ、グレープフルート、レモン

北部――雪柑、甜橙（オレンヂ）

中北部――椪柑

中南部――晩白柚

南部――バレンシア、セイロンオリーブ

今月の果樹園作業

△柑橘の苗の新植或は補植

△レモン、ザボン類の切接、高接（北部は下旬から）

△柑橘の剪定

△果樹の施肥

△柑橘（介殼蟲）サビダニ（傑）病の防除

△果樹園客土

等であります。

果樹園の剪定に就いては先月に述べ[illegible]之等の作業の中、[illegible]

――一月、と五六月、柑橘、溜池の[illegible]高温多濕の所では肥料の分解も早い所からもう一回回數を增し[illegible]施しやらないよりは一回丈でも施した方がよろしく、一回やるよりは二回に分けてやつた方が效果が多いと御記憶願い度いのであります。

は寒肥と申して冬に施肥するのが原則でありました。常綠果樹は勿論落葉果樹も冬にはその成長を止めて休眠し、根も枝も新春一齊に活動を始めます。此の活動する前に肥料を施して榮養を備らさうと云ふのであります。それで正月頃に施肥をすることに習慣づけられて居りました。勿論之は必要なのでありますが、近頃の樣へではもう一歳秋口に施肥した方が一層效果があることが信じられて來ました。そこで一年に一〇施肥すると しますと、冬に六、夏の終りに四やつたらよからうと云はれて、之が勵行されて居ります。

時局經濟相談欄

紅茶の販賣價格

問 バタビヤ産の種子を臺灣で栽培して紅茶を製しこれを日東紅茶の統制價格以下で販賣したいと思ひますがよろしいでせうか。尚品質は日東に劣らぬものです。

答 日東紅茶より品質が良く統制價格より安値で販賣するとしても一應許可申請をなさい（經濟相談所答）

小作料

問 從來二萬八千斤の小作料で或人に借して居りましたが、昨年は暴風雨の被害が大きかつたので三千斤だけ割引することにしました、今年は豐作で以前の通り徴收してよいでせうか

答 小作料統制令に抵觸しませんから從來の小作料を徴收しても違反にはなりません（經濟相談所答）

商況（十日）

東京銀行實株

日銀	五〇一、五	同新	三五六、五
正金	一七九、〇		
勸銀	一〇一、八	同新	七六、五
興銀	一〇五、九	同新	二九、九
臺銀	八八、八	同新	二七、〇

東京國債前場

甲、五	一〇四、四五
一、四	一〇二、三〇
特、四	一〇二、一五
二十三年	九八、七〇

東京短期前場 [illegible]

東京長期前場 [illegible]

大阪短期前場 [illegible]

大阪長期前場 [illegible]

大阪棉花前場 [illegible]

橫濱生絲前場 [illegible]

株式社債 [illegible]

爲替 [illegible]

銀塊 [illegible]

棉花 [illegible]

生絲 [illegible]

世界中に聴えた倫敦の空襲警報

【香港發同盟】英國ロンドン近郊ダヴエントリー放送局は昨晩と東方面向けニュース放送を行つてゐるが放送の防空設備が十分でないため[illegible]空襲警報のサイレンがニュース放送と一緒に入つて來るので香港のラジオ聽取者の[illegible]となつてゐる。特に十六日夜の放送で[illegible]するサイレンの音が手にとるやうに入つたのみならず[illegible]英國の本國から幾千マイルをへだてる香港の住民もドイツ機の爆撃の程度を身近かに感じて[illegible]のスリルを味はつた、倫敦のサイレンは英國だけでなく米國、濠洲等でも聽いた者が多く英國ロンドンの空襲警報が電波に乗つて世界中に鳴り響いたわけである

李香蘭一行

十二日から大世界

世紀の歌姫として映畫にレコードに[illegible]李香蘭の來臺に就いては既報せられて居つたやうだが愈々八日頃から大和丸で來臺、十一日より臺北大世界館のステージに特別出演することになつた、一行にはコロンビヤの人氣歌手リキー宮川と彼の樂團の[illegible]るものと云ふのだが特に本島人間のファンに人氣のある李香蘭だけに[illegible]ることとだらう

臺灣放送協會創立記念の夕

臺灣放送協會では創立十周年記念[illegible]十五日午後一時から午後七時からの二回に亙り臺北公會堂に於て開催されるが、番組は左の通り

一、挨拶 臺灣放送協會[illegible]

二、國民歌謠 [illegible]

三、[illegible]

雲、阿里、伴奏臺北同志音樂會（1）大保國（2）小曲茉莉花

四、獨唱 三浦とみ子、ピアノ伴奏岩崎千穂

五、浪花節 酒井雲、村上六等

六、舞踊 西川流定外門下一同、臺北の四季

榮冠を目差して

觀戰記 八段 坂口允彦

將棋高段者對抗戰 本社主催

加藤氏三回勝四回目

平手番 八六段 加藤治郎（第廿五回の第一局） ▲五段 加藤慶次（岡に三二金迄の局面）

▲二六歩（四分） △八四歩（一） ▲二五歩（一） △八五歩（一） ▲七八金（一） △三二金（一） ▲六九玉（一） △四一玉（一）

▲四八銀（一） △六二銀（一）

△加藤（持駒）ナシ ▲加藤（持駒）ナシ

指手一〇手 持時間各九時間 消費 △一時間一分 ▲一時間四分

本年東西棋戰も、愈々終りに近づいた。誰が榮えある名人挑戰者の資格を得るか？候補圈內の各棋士の鬪志は、この目標に向つて火花を散るのである。中にも有望視されてゐる本局の出場者加藤六段は四勝、加藤五段は三勝の榮位を得他方四勝を誇る塚田八段の牙城に向つて突進を續けてゐる。兩加藤君とも既に紹介ずみであらうが、加藤六段は今更いふまでもなく、早大出身のインテリー棋士、既に在學中よりして、師山本七段より天賦の棋才を嘱望されてゐたが、卒業後間もなく棋界に入り、その重厚な棋風は、今や棋界を[illegible]するかの感がある。一方加藤五段は深川育ちの生ツ粋の江戸ツ子、石井六段の門に入つてより、めきめきと頭角を現はし諸先輩を追ひ起して、早くも高段の域に進んだ、華麗な駒捌さは既に識者諸賢の周知の筈

本局は前回香落を持將棋にした結果、平手指返しとなり、互にこの强敵を屠つて、決勝のゴールに入るべく、灼熱の鬪志は彌が上にも眉字に燃える

時、十一月十四日、巷はまだ榮えある二千六百年祝典の人の波が氾濫してゐる頃、靜かな大成會の一室に、此の對局の幕は開かれた

盤を挾んで對坐する兩加藤――それはただもう"鬪志"の塊である。劈頭加藤五段四分の考慮を愼重に排つて二六歩と飛車道を突いた、矢張り相懸りを望む注文らしい

木村名人講評

香落番が持將棋に終つたため、決戰は平手番となつた、勝負の率からいへば加藤五段が指し惡い譜だが、持將棋の終盤には多分に僥倖的色彩があつたたけに、平手番は却つて指し易いかも知れぬ、何れにしても持將棋の後を受けての決戰だけに、兩氏の意氣組は物凄く、必ずや識者の刮目に價する熱戰が展開されることと信ずる

大歌舞伎一座

十二日から榮座

毎年吉例として新春の行事歌舞伎劇が必ず來演する事になつてゐるが去四、五年は市川右田次、嵐璃徳の一座で持切つてあつたが今春は榮座が特に時局特別興行として東西の大歌舞伎市川九團治、市川壽三郎、嵐三十郎、中村春之助、市川荒二郎、嵐川八百藏の大幹部の外若手揃ひ一行七十餘名の大一座が十二日頃大和丸で來臺、十二日より初日見得する事となり好劇家連は大いに期待してゐる（寫眞は市川九團治、市川壽三郎の兩氏）

水の江瀧子

近く臺北で公演

東京松竹少女歌劇のスター水の江瀧子が同少女歌劇の一座と共に來月二十日頃來臺臺北大世界館を振出しに公演行脚をする、昨年九月同少女歌劇オリエ津坂一行の來臺あり全島各地で好評を博したが今回愈々今迄實現しなかつたターキーの來臺が實現したもので公演の噂は各方面の人氣を集める事であらう

今夜の放送

▲四・三〇 ▲七・〇〇 [illegible] ○○藏前國技館より中繼大相撲實況（初日）兩國國技館より中繼▲六・四五青年の時間（相撲實況が終了せる場合に放送す）體位向上に關する問題（二）多賀隆三▲七・〇〇子供の時間 南進日本週間（第五夜）物語 山田長政 濱田榮雄▲七・三〇講演「出版新體制に就いて」田代金宣▲七・四〇講演「戰線より銃後へ」岩崎春茂▲八・〇〇浪花節「小松嵐」[illegible]

今週の映畫

大世界館 [illegible]

新世界館 [illegible]

國際館 [illegible]

臺劇 [illegible]

芳乃館 [illegible]

第二世界館 [illegible]

特別廣告

次郎長ぶし

貝 美ち奴・浪曲 廣澤虎造

新作 仁吉男の歌 美ち奴

空前の大顔合せ 美ち奴の美聲に虎造の名浪曲を挿入した珠玉盤

推薦傑作歌

吹雪の進軍歌 小野巡

義士傳小唄 美ち奴・鶴田六郎

ジプシーの月 三根耕一

北京娘 服部富子

熱砂の誓ひ

本年度の新記録！ 伊藤久男

（片面）紅い睡蓮 李香蘭

はコロムビアレコード

レコード番號 一〇〇一〇

中年の……奥さまへ！

腰から手足がとても冷える、頭が重い、肩がこる、疲れやすい。かうした故障が多いやうでは、家庭內でも思ふやうに働けず、本人も惱むでせうが、傍にゐるものも實に不愉快だ、ことに夫の身としては、全くイヤになつてしまいます。

（と）ころが、大抵の女性はこれに體質だとか年齡のためだとか氣候の關係だとかいつて諦めてゐるのが普通です。しかし、その諦めは早計です。なぜなら、そうした女性は十中の八九まで、卵巢機能に障碍があるか、或は婦人更年期障碍になつたために、卵巢から分泌される卵胞ホルモン（これを學術上、卵胞ホルモンといふ）が不足し全身に充分ゆきわたらないからです。

（從）つて、かうした女性は何よりも先づ、この卵胞ホルモンを根氣よく體內に補給する事が根本問題だと言はれてゐます。

所が、人間の女性と同様の卵胞ホルモンの純粹成分はなかなか得がたく、また假に得られたとしても、注射では毎日根氣よくつづける事は困難で、ここに技術的の惱みがあつたのです。然るにわが社は、十數年にわたつて苦心研究の結果、つひに若い動物の體內から、人間の女性と同様の卵胞ホルモンの純粹成分だけを抽出し、これを注射でなく、內服ことによつて腸から血管を通じて體內に補給することに成功しました。

○

これが、いま評判の新女性ホルモン「ギナンカプセル」です。

このギナンカプセルを、婦人更年期障碍とか卵巢機能障碍のある女性が服みつづけますと、先づ、全身の新陳代謝がさかんとなり、血行血色が良化され、（そ）れにつれて、冷え、のぼせ、頭痛がなくなるばかりか、毎月の生理が順調となり、肌アレ、肌のタルミ、小ジワ、ヒビ、アカギレを防ぎ、ちやうどホルモンの充ち滿ちた女性同様、氣分までが朗かになるので、各方面のお嬢様、奥様、お年寄りまでが大變なお喜びで、最近は盛んな賣行きを示めしてゐます。

因みに、ギナンカプセルは、一時的の刺戟劑とか與奮劑は少しも含まれず、純粹の卵胞ホルモンですから、のみつづけても少しも害がないばかりか、價格も效力に比し、次の如く廉る低廉です。

〔價格〕一ケ月分 金五圓 三ケ月分 金十三圓

各地の藥店、デパートにあり

（ギナンカプセル詳細說明書は販賣元より進呈）

販賣元 東京市日本橋區本町三ノ三 友田合資會社 電話日本橋（二〇）三六一・八一二 振替・東京・一九三八

新女性ホルモン ギナンカプセル

咳

咽喉を護れ！

咳が出る、痰が切れぬ 發作が起りさうだ！

輕いせきにも スグ「ベルマン」を

舊來藥と異り少しも中毒性なく老人小兒にも安全で、而も鎮咳効果の優れた最新の咳止藥です 殊に心臓保護の特色ある故、たん咳は勿論、特に心臓衰弱の危險多き、ぜんそく、氣管支炎 百日咳等の慢性症に好評です

この一服が 苦しい咳と發作を和らげ 痰を切りて呼吸を樂にする

庄澤醫學博士推奬

定價 三十錢 一圓五十錢 二圓

主効 たんせき ぜんそく 百日ぜき 氣管支炎 かぜ、肺炎 肺結核の咳

中毒性なき鎮咳劑

ベルマン

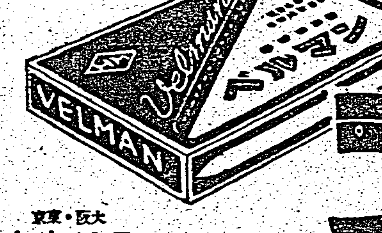

東京・大阪 丹平商會 各藥店にあり N.V-3

コドモのかぜねつに

オイン

安全で服み易く スラ〜く熱の下る 愛兒專門藥

子供にはオイン

抵抗力の弱い子達に大人の藥は、强過ぎて中毒し易い から少しも副作用のない、小兒專門解熱藥「オイン」を必ず與へて下さい

子供の かぜ、ねつ はやりかぜ はしか、腦炎 百日ぜき 其他熱病に

定價 廿五錢より一圓廿錢 各地藥店にあり

丹平商會

淋病

及諸化膿性疾患に對する…

スルファミンは諸尿路疾患、化膿性疾患に對する强力なる化學療法劑として使用せらるるに到りたるも治療分野が擴大するに從ひ[illegible]副作用の問題が患者の苦痛となり醫家の臨床上の支障物ともなつて現はれて來たのである。

ウロジールは此點に留意して完成された新藥スルファミドの治療的效果を遺憾なく發揮せしめ而も副作用の除去を期した一回化學療法劑なり。

最純分子抱合新化學療法劑

萬有 ウロジール錠

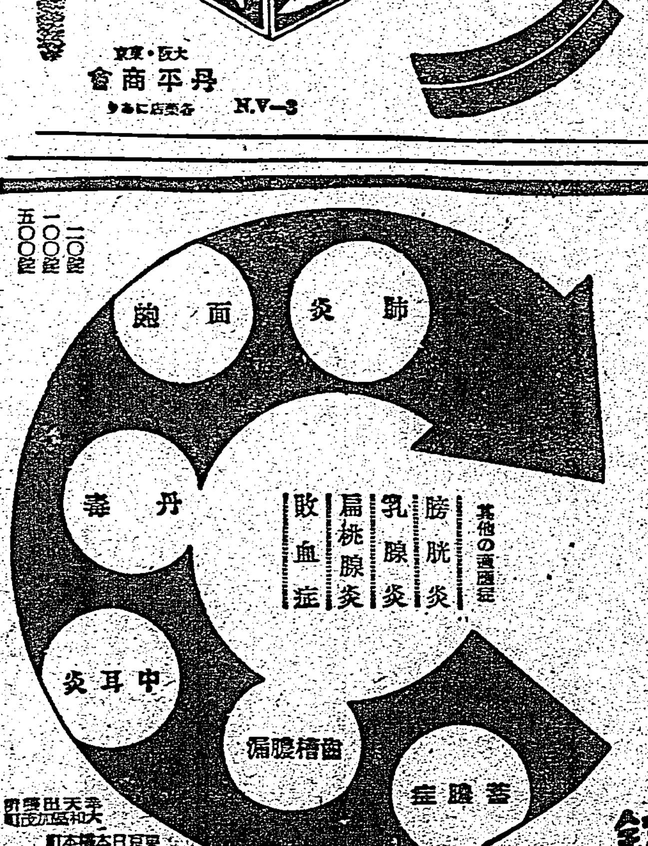

二〇錠 一〇〇錠 五〇〇錠

東京日本橋本町 大阪 萬有製藥株式會社

醫學博士弘好文氏創案・粉末濕布劑

デルモライツ

速かに熱を下げ痛みを取る最新好評の濕布療法

デルモライツは從來の濕布法にない獨特の生物學的作用を發揮し迅速に熱を下げ充血を去り且つ抵抗力を增强しあらゆる疼痛性炎衝の治療に效あり最近頗る好評を博せる濕布療法です

粉末 一〇〇瓦 一円 二五〇瓦 二円 五〇〇瓦 四円

東京・大阪 藤澤友吉商店 京城・奉天

D1602

臺灣日日新報
本日夕刊共八頁
發行所 臺灣日日新報社
定價 本紙一ヶ月 [illegible]

國土防空を强化
定例閣議 根本方針を決定

【東京十日發同盟】十日の定例閣議は午前十時首相官邸に開催近衞首相以下各閣僚出席先づ東條陸相より原案の如き「國土防空强化に關する件」に就き說明これを決定、次で[illegible]

萬難排し早急に斷行
東條陸相の說明内容

【東京十日發同盟】東條陸相は十日の閣議に於て「國土防空强化に關する件」につき說明した[illegible]

日本 は島國で外部侵入の心配なしとせられてゐるが航空機の發達の結果は我が國として一朝有事の際敵の武力が加へられるものと見なければならない[illegible]

防空 [illegible]

國民 [illegible]

京濱 [illegible]

空襲 [illegible]

全國經濟部長會議（第一日）

日佛印第五次會談
經濟問題に關し討議進捗

【東京十日發同盟】日、佛印間經濟問題に關する第五次東京會談は十日午後二時三十分より外務省會議室に於て[illegible]

陸鷲 麗水飛行場を痛爆

【〇〇基地十日發同盟】陸鷲〇〇部隊は十日午前絕好の[illegible]

主要食糧に萬全
經濟部長會議・農相訓示

【東京十日發同盟】十日首相官邸の全國經濟部長會議席上に於ける石黑農相訓示要旨左の通り

主要食糧生産の問題 [illegible]

米穀の需給調整の問題 [illegible]

農業生産資材の問題 [illegible]

木炭に關する事項 [illegible]

畜産に關する事項 [illegible]

農林漁業團體の統制問題 [illegible]

農林行政機構整備 [illegible]

議會の運營協議
關係閣僚打合せ會開く

【東京十日發同盟】第七十六議會を目睫の間に迫つたので政府と議會間の圓滑化を圖るためこれが第一着手として十日午後一時三十分から首相官邸に於て[illegible]

議員倶樂部役員會
翼賛議會の精華發揮期す

【東京十日發同盟】衆議院議員倶樂部の初役員會は十日午後一時より院内で開會[illegible]

前田米藏氏挨拶 [illegible]

米外交に一轉期
ル大統領に無制限權限付與

【ニューヨーク九日發同盟】[illegible]

總力戰研究所長に飯村中將

【東京十日發同盟】[illegible]

飯村中將略歷 [illegible]

米の武器貸與案
最後的協議の上議會提出

【ワシントン九日發同盟】[illegible]

米海軍機の擴充强行

【ニューヨーク八日發特電】[illegible]

英首相と駐米大使
英米提携を强調

【ロンドン九日發同盟】[illegible]

ル大統領代表使節
ホプキンス氏着英

【ロンドン九日發同盟】[illegible]

佛内政の紛糾
近く最後的斷案に到達

【パリ九日發同盟】[illegible]

盟約に忠實
堀切大使談

【ローマ九日發同盟】[illegible]

農林商工官制改正
樞府審査委員會で決定

【東京十日發同盟】[illegible]

一、農林省官制改正の件
一、商工省官制改正の件
一、農林省に資材部を設置するの件
[illegible]

新聞紙等掲載制限令けふ公布

【東京十日發同盟】[illegible]

日本發送電總裁 増田次郎氏辭任

【東京十日發同盟】[illegible]

八田日商會頭辭任

【東京十日發同盟】[illegible]

人事

▲太田泰治氏（[illegible]）十日來北
▲平塚常次郎氏（[illegible]）
▲土井李太郎氏（[illegible]）
▲星野佐紀氏（[illegible]）
▲加福均三博士　八日來臺
▲須藤時氏（[illegible]）
▲小川末宏氏（[illegible]）
▲原田大郎氏（[illegible]）
▲石井照一氏（[illegible]）
▲外山省吾氏（[illegible]）
▲重田榮治氏（[illegible]）

純正四共メルフォンアミド劑

二〇錠 四・二〇
五〇錠 九・五〇
トラジール錠
三共株式會社

冬の…
せき…
輕症で癒せ
たかがせき位と放置したため、こぢれて氣管支炎、肺炎になつたり……或ひは肺結核などの難症に移行することが往々ありがちです。
甘い蜜劑……
小兒がせきを始めたら急いでチミツシンを與へて下さい。輕症の中に癒し、難症への移行を未然に阻止します。甘い蜜劑でお子さまでも…くすり嫌ひな方でも樂に服めます。
常備藥 チミツシン
東京・大阪 田邊商店
T.Y. 5503

博文館新刊書
各冊四六判上製二二〇頁 定價各八十錢（送料六錢）
東京市日本橋本町三 株式會社博文館
【博文館時局叢書】博文館編輯局編
佛領印度支那事情
皇軍の進駐！ビルマ・ルートの壊滅！
蘭領印度事情
東亞民族の生命線「蘭印」今や蘭印事情を知らぬ者は日本人ではない！

小說選集 牡丹崩れず
竹田敏彦著
四六判上製二二〇頁 價一圓三十錢（送料九錢）

博文館文庫 好評〔正月〕新刊
各冊送料六錢
下村悦夫・人語鳥大秘話
直木三十五・黄門廻國記
竹田敏彦・戰士の道
中正男・傳法秘刀錄
土師清二・悲母散華
押川春浪・鐵車王國
押川春浪・猛大燈臺
三木蒐一・眞人間
木村四郎・戰場讀本
松濤芳俊・金魚の飼ひ方
中菊の作り方
【博文館圖書目錄】

社説

臺灣の南方への文化的使命
東亞共榮圏の中核體として

世界の歴史的轉換期に際って今や臺灣は昔日の所謂"南方發展の據石"といふ如きものに留らず實に大東亞共榮圏の中核體としての重大使命を有し、此の立場から

[illegible]

農地に關する價格統制令
管理令と共に近く實施

[illegible]

一、農地等管理令 は農地の壊廢防止
(二)休閑地利用
(三)作付統制

[illegible]

昨年中の計畫資本
五十八億圓と前年より減

[illegible]

日銀貸出同收順調
短資は久しぶり六厘臺へ

[illegible]

日本アルミ擴張増資
井坂社長語る

[illegible]

鮫革進出 腸革も上質

[illegible]

屑米配給を組織化

[illegible]

臺銀異動

[illegible]

日銀金融同志會
記者團島内視察

[illegible]

明糖相馬、有島 兩氏の辞任

[illegible]

臺銀和田副頭取 十七日歸臺

[illegible]

局バス業績

[illegible]

税務課所長會議
經理統制令を中心に討議

[illegible]

島内契約の 火保概況

[illegible]

内外商況（十日）

株式 小距模様 午ら閑散

[illegible]

東京長期後場

[illegible]

東京短期後場

[illegible]

大阪短期後場

[illegible]

大阪長期後場

[illegible]

北濱展望

[illegible]

絲況

大阪棉花後場

[illegible]

横濱生絲後場

[illegible]

東京市中コール

[illegible]

財界株界

[illegible]

製糖開始

[illegible]

臺灣水産組合長 更迭

[illegible]

⊙皇紀貳千六百壹年の新春を迎へ平素皆様の御引立に對し奉仕的販賣をさせて頂きます

諸紙文房具 紙加工品！

紙源愛護 卸 三榮商會 臺北市太平町二ノ一二一 電話三六八七番 振替臺灣七六三番

ドラミン病源療法藥
病氣は治療を誤ると根治せぬ……飲めばすぐ效果のわかるドラミンを……
新體制下に體質の根本治療にドラミンを服で病氣の根を切れ
ドラミンは一時押へでなく病の根を切 解毒 淨血 殺菌 治療と榮養を兼ねた 合理的新治療强壯 精力劑 持效として胃腸を調整しつつ性病婦人病に適す 難病者は迷はずドラミンをお勸めする ドラミンは服んで無駄になる心配は絶對にありません 如何なる病氣にも適し原因を問はず體質を問はず一劑にして體中の病を取除くのである 本廣告を見て信頼の出來ない方はお問合になれば説明書送る
燦たり興亞黎明
藥價 十四日分五圓 三十日分拾圓 六十五日分二十圓
鹿兒島貴仙堂
ドラミン臺灣總配給所 臺北市大和町三ノ一 振替臺灣六一六五番
代理店 高雄市榮町二ノ一 大脇白蜷驅除豫防研究所内 濱田長文
花蓮港市稻住通り一四六 秋吉救命堂
取次店 臺中市老松町三ノ六 野澤政弘
羅東郡羅東街 砥上榮三郎

齒科 鎌田齒科醫院 台北市兒玉町三丁目八番地 鎌田政志

皮膚科 性病科 於保診療所 台北市兒玉町四ノ五二 電話七六四七番 於保乙彦

皮膚科 泌尿器科 性病科 三能丸醫院 大和町一ノ一目 電話三二五三・七六九〇番

内科 小兒科 天野醫院 東門町台銀前 (入院隨時) 醫學博士 天野一男

内科 小兒科 樋詰醫院 本町一丁目二番地 (入院隨時) 電話二五四七番

賀正 臺北市幸町一四七番地 南邦商事株式會社 電話八五九番

有價證券賣買 明治屋商店 臺北市大和町 電話 四四五五 四五五〇 八五九〇番

マルキン醬油 モノゲン

清酒 若翠

蘭印畫報 職域奉公畫報
大東亞共榮圏の寶庫 蘭印は何うなる座談會
出席 岡本一蓑 安來邦三 牧悦三 佐久間鼎 根本榮治 水田信利 雪本鶴四郎 上田中佐 松原晩香
大政翼賛と臣道實踐 木村毅
傳記小説 維新の西園寺公
現代小説 太陽の子等 竹田敏彦
時代小説 勤王三兄弟 子母澤寛
現代小説 新しい聲 丹羽文雄
捕物小説 出世三人旅 横溝正史
現代小説 風媒 林芙美子
銃後小説 花とネクタイ 加藤武雄
時代小説 老中緣の下 土師清二
名人小説 浪花節更紗 正岡容
相撲小説 獅子 鈴木彦次郎
前線小説 影なき人 堤千代
日の出 二月號出づ！
銃後奉公美談 眞劍と劍劇 辰巳柳太郎
一流浪曲家總出場 愛國浪曲座談會
出席 東武蔵 木村友衛 東家樂燕 酒井雲 壽々木米若 玉川勝太郎 春日井梅鶯 松風軒榮樂 廣澤虎造
國民の家族會議 時局早わかり問答 下野情報官
鐵路を守る支那村民
戰火の英國脱出記
國民食と榮養の話
轉業更生いろいろ話
春場所豫想記 誰が優勝するか？
七度指揮官を代へて死鬪
定價六拾錢 東京牛込 新潮社

窄き門への朗報
試問科目には温い親心

幼い魂を蝕む試驗地獄が今年も迫り近づいて來るがこれは本島の受驗生だけに與へられる課題——文部省では中等學校の入學者選拔考査に付ては本年度も

昨年 通り教科に基く學科試驗を廢止する旨既に發表してゐるが本島では初等學校が小公學校の二つに別れてゐる爲め內地式の考査法では不公平になる虞れがあるので內地の改正の際も從來だけは從來の方針を踏襲して學科試問を採用して來たが本年の試驗から全體的には大した不都合は無いが、ただ試問の爲の準備學習については相當考慮の餘地があるので文教局で研究した結果、愈本年度の試問の方針もあつて十六年度から

矢張 り學科試驗は行ふがその代りに試驗問題の作成に當つては國語、國史、算術の各科目の範圍を小公學校の六學年の教科書の範圍內に限定する事に決定、近く各中等學校に通牒する事になつた

きのふは諸學校へ
長谷川總督巡視の第四日

長谷川總督は十日午後一時第四日目の市內巡視に出發、隨行者は安倍秘書官、森永警察課長、川村知事と共に今日は總督府に於ける第一番に第一師範學校を視察、次いで高等學校、二師を巡視して二時半頃部院に到着、各種工場の現況を視察して後市內を視察した後終了した

目の市內巡視……ワクチン、血清の製造所等の成績の視察等についての池田、宮士兩博士の説明を熱心に聴取した後、高等商業を經て四時半歸邸した

日獨間の電報料
料金を引下
三月から一般も二割安

【東京本社特電十日發】日獨間の電報料金が安くなる——三國同盟締結されて以來東京—ベルリン間の電報利用は著しく增加してゐる

護國神社の地鎮祭
長谷川總督其他參列の下

臺灣神社及び護國神社の御造營作業は……地鎮祭を行つたが、臺灣神社は昨年七月既に盛大な地鎮祭を行つたが、護國神社は來る十五日長谷川總督、森岡總務長官其他官民多數參列の下に午前十時半より地鎮祭を施行する事となつた、同神社は圓山護國神社の新社殿の位置は……

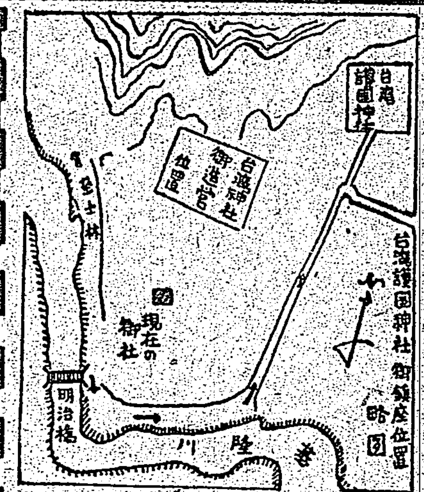

新竹圖書館の催し

【新竹電話】十一日より十七日までの圖書館週間に當り新竹圖書館では期間中の來館者に……を贈呈する等の計畫あり……

傷痍勇士の發明
胡坐も蹲む事も自由な義足

【臨岡本社特電十日發】胡坐も出來、蹲む事も出來る義足が傷痍軍人の手によつて完成した特許になつた、發明勇士の傷痍軍人……小倉市の……された久留米陸軍病院で……

……傷痍勇士に朗報がもたらされた……

土地家屋主を說く

【新竹電話】新竹署では十日午後一時より會議室に土地家屋所有者並に家屋仲介人を集め……

交通局總長の市內初巡視の日程終る

……

道路の鋪裝費や
米の增產獎勵
新竹州の新年度豫算

【新竹電話】新竹州では十日午後一時より昭和十六年度歲入歲出豫算を……

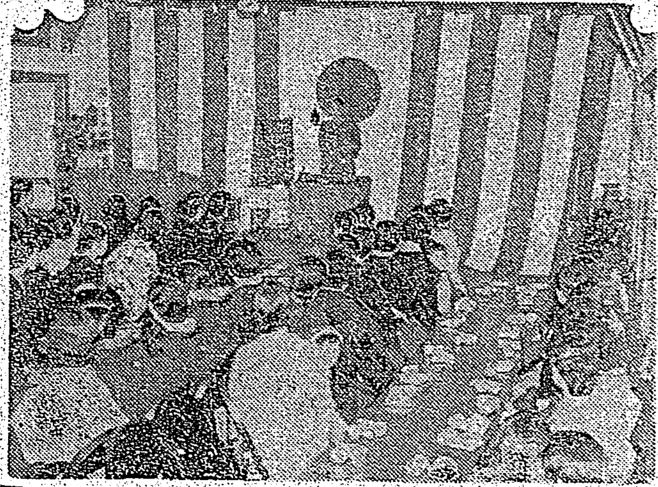

母の會に說く參謀長

臺北第一高女では十日午後一時から本年度最初の"母の會"を開いたが、上村參謀長は……として……

新年初生初釜の會

……

山林の座談會

……

放送文藝の入選作は記念放送で發表

……

ミルク靴クリーム

生產擴充が目標
宮木知事新豫算を語る

【新竹電話】……

勤行報國青年隊の入隊式は延期

……

修養向上會

……

市バスの車掌募集

……

引掛かるな！

……

羽毛を密輸
一味の片割れを逮捕

……

初日勝負
大相撲春場所

【東京十日發同盟】大相撲春場所初日の勝負左の如し

……

座談會　日米戰はゞ？　⑧
日米開戰の可能性
英が加奈陀へ逃げた上

香港氏 ある人は、ヒトラーは嘗て兩國の海外を除いては外國へ行つたことがない、從つて外國に渡つたことはない。そこでヒトラーに、お考へての上陸作戰といふのが、不完全と言つたらいいか、素人的な點が大分あつた。それが一つのドイツの弱點であつた、過去に於てはそんなことを言つて居る者もありますが、さういふことはどういふものでせうか

石丸氏 英人師のものがあつたからノルウエーの上陸作戰に成功したのだと言へますね

香港氏 ドイツの上陸作戰の際は、日本陸軍師團が出來ました今日としては、（以下九十九字削除）……

前原氏 それではこの上陸作戰が成功した時イギリスがカナダへ移轉するだらうといふことも大體言はれて居るが、果してさういふことが實際上起るものでございませうか。

香港氏 これもどうも民々な條件を考へなくちや解らないから非常に困難だと思ふのですが、英帝國の中に於て心から英國を支持して居るものはカナダとオーストラリヤで、そのオーストラリヤは日本が近くに居つて危いのですから、どこかへ逃げる場合にはカナダへ行くだらうと思ひますが……英國が手を擧げましても、アメリカが今のやうにいきり立つて居つて、これが本國の主權者とか民主主義國との……

前原氏 一應さう言はれますと、ドイツの英本土上陸作戰が成功したと假定しますと、その場合に英國艦隊といふものは無論であるか、或ひは多少の損害を給ふ、勿論はつきり解りませんが、大體大部分のイギリス艦隊といふものは無論か或は相當の損害位でカナダへ行つてしまふだらう、ところがさういふ場合に英國の者は、自分の國を……

であるといふ風に感想して居る以上は、目に英國政府の主權がカナダへ行かなくても、フランスのドゴール將軍が英國で臨時政府を作つてるやうに、矢張りカナダに英帝國の中心を持つて行つてドイツと抵抗するといふことは想像出來ますね

ふものをドイツの要求に委ねてさうして艦隊に乘つて悠々とカナダの方で抵抗して居られるか

どうか、さういふ點から考へますと、イギリスは假令ドイツの英本土上陸作戰が成功しても、決して艦隊を連れてカナダの方へ行くことはあり得ないことだといふ人があるのでございますが、ドゴール政府のやうに臨時政府だけを移すといふやうな場合には、マア艦隊と一緒に拡んで行くといふことになるのでございませうかね

清澤氏 外國人が考へてゐるほどは日本人以上に思ふので、現に二、三日前の新聞に出て居りましたが、今や吾々は非常に困つた、そこで吾々が……

……

出席者

元駐米大使館附武官 海軍少將……　前原……　陸軍……　（發言順）

……

【寫眞はチャールストン造船所に於て進水した米の新鋭驅逐艦スワンソン號】

ラヂオ

……

けふの天氣

△臺北地方　東の和風……
△北部地方　東の和風……
△昨日の氣溫　最高一七・五度……最低一三・一度……

大阪商船　基隆出帆

辰馬汽船　基隆出帆

東亞海運　基隆出帆

日本郵船　基隆出帆

大連汽船　基隆出帆

萬なかだち

廣東……　給仕人……　基隆所長……　パン見習入用……　女事務員……　求女子事務員……　女店員入用……　事務所大店向……　女店員を求む……　婦人……　男女給仕……　貸家……　貸家……　賣家……　商品電話……　電話商品券買入

會葬御禮　川上親雄　川上正

會葬御禮　西野新一郎

妻郁氏對於療養中之處藥石無效本年七十五歲二月九日午後二時死亡致候條此段謹告候也　……

長女貞子儀病氣中の處一月十日午前七時五十五分死亡仕候に付生前辱知諸賢の御厚誼を拜謝し此段謹告仕候　父 藍田俊郎　……

ニュース映畫會　新春譜に輝く日本ニュース 世界の動きを滿載せる日映海外ニュース　（短篇）グライダー日本 迎日風土記 スポーツ解説スキー篇　（漫畫）ベティの田舍芝居　本日　公會堂

藤井呉服店　第二回大藏ざらへ　低物價奉仕　藤井ノ自肅斷行　一月拾一日ヨリ五日間

藥　總ゆる新藥賣藥を網羅して居ります　廣生堂藥舖　臺北市榮町四

廣東市大南路八號　石井組廣東出張所　賀正　土木建築請負業　本店 臺北市老松町二丁目　支店 基隆郡瑞芳街金瓜石鑛山內

雇員募集　募集人員 二十名（男子十五名女子五名）　採用資格 中等學校卒業程度以上ニシテ心身健全ナル者　待遇 相當優遇　申込 一月二十日迄ニ自筆履歷書持參本人來談　臺北州經濟統制課

臺日各地綜合版

羅東に檜の山
太平山森林鐵道復舊

【羅東電話】過般の颱風被害で休業してゐた營林所羅東出張所の森林鐵道は此程漸く復舊し約四ケ月振りに全線開通した、運材列車は新春三日から連日檜を滿載して土場から羅東へ搬出し不通の期間中の分を取返すべく全力を注いで輸送に全力を發揮してゐる

赤誠の獻金

【嘉義電話】昭和十五年中嘉義市兵事係に於て取扱ひたる市民の眞心罩めた國防獻金、恤兵金は國防獻金二千三百六十九圓四十八錢、恤兵金二千三百三十九圓四十錢、合計四千七百八圓五十八錢であつた

玉里で米穀大增產
一萬石を目標に打合せ

花蓮港廳玉里郡では時局下國策の線に沿ひ生產擴充就中稻米增收事業に對し大須郡守以下大童となつて諸般の對策を建てつつあるが本年度米作に對し一萬石增收を目標とすべき米穀增產打合會は八日午後一時郡訓示室に開會され關係官民五十餘名出席大須郡守の挨拶出席者代表清水玉里街長の豊富な文的説あり一同誓つてこれが實行に邁進を期することとなつた

玉里壯丁檢閱

花蓮港廳玉里郡下壯丁團は保甲壯丁團、アミ族六團、計十七團であるが、これが檢閱を十日午前七時より第一グラウンドにおいて地方官民多數參列の下に盛大に舉行した、閱檢閱了後陸上競技も舉行した

經警主任會議

【臺南電話】臺南州經濟警察陣の陣容には主任、事務、內勤に依り構成されてゐるが新年度よりの陣容強化に依り決今の徹底を圖るは勿論各職場間の緊密なる連絡を最も必要と認め毎月各部署にて主任會議を實施することになつた臺南、嘉義の兩ブロックに區切つて

主任會議は月一回、事務會議も月一回、內勤會議三ケ月一回と嘉義臺南交互に開催する豫定で會議の中心は法令の懇談、運用、指示事項の打合、內勤との事務的な連絡

高雄州陸上競技大會
十九日高女運動場で

【高雄電話】第十回高雄州陸上競技選手權大會は來る十九日午前九時より高雄高女運動場に於て開催されるが種目左の如し

△一般男子部＝百米、二百米、四百米、八百米、千五百米、五千米、百十米障碍、八百米繼走、千六百米繼走、走幅跳、走高跳、三段跳、棒高跳、槍投、圓盤投、砲丸投

△一般女子部＝百米、二百米、八十米障碍、走幅跳、走高跳、槍投、圓盤投、砲丸投

△學童部＝走幅跳、百米、四百米繼走（男女共通）

△中等學校部＝八百米繼走（男女共通）

◇…臺南の陸軍始觀兵式…◇（既報）

北斗馬事競技

臺中州北斗郡畜產組合聯合會主催に係る第二回馬事競技會は去る八日午前十一時より田尾庄に於て開催されたが當日は州より古賀技師、郡より郡守其他各街庄長、有志愛馬家の臨場あり馬耕能率の發揚に有利さに感服する處があつた、因に馬耕競技、同窓管理入賞者は左の通りである

▲馬耕競技　一等稻原淺、二等二階堂外一名

▲同窓管理　一等岡崎國武、二等大松辰一外一名

頭前溪に架橋さる
芎林庄方面の開發に至便

宜蘭の出初式

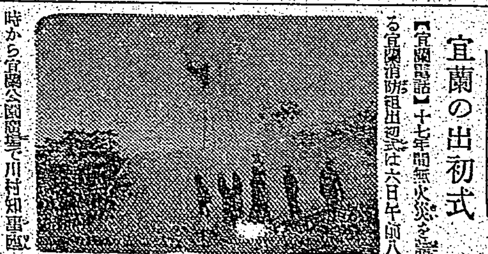

高雄に"港廳"新設か
港灣行政一元化を計畫

東港郡下の道路
鋪裝を終る
十六日に表彰式舉行

甘藷試驗場
臺南州が近く新設

清水消防出初式

范姓は"高原"に改む
中壢郡下も漸く高潮

左側通れば無事故で通る
新竹州交通安全標語

防空指導講習
十三日引續き開催

花蓮港と電話

ガオガン蕃の一社が移住

市長郡守會議

東港愛婦交讀會

臺南武道始

豐原消防出初式

宜農で品評會

區毎に米の配給所
嘉義で配給組を強化

豫算說成打合會

執行猶豫中竊盜

埔里婦人交禮會

披露宴費を獻金

員林事務打合會

少女も參加して田植
屛東で正條植競技會

竹東消防出初式

苗栗防諜座談會

虎尾消防出初式

街庄長打合會

東港產組總代會

優良部落表彰

人事

世紀の除夜 (94)
北村小松 作　都竹伸一 畫

柳屋ポマード
明るい頭！元気な顔！
日本橋　柳屋本店

健全明朗な傑作ぞろひ
講談倶樂部 二月號
奥地偵察日記　海野十三
當代百人物畫傳　伊藤金次郎
銃後を護る女性の意氣
懷德村塾を訪ねて
潛水艦畫報
風雲動く南國回天記　潮海音寺
明治元勳大山元帥　木村毅
物語 日本史 面白くて正しい　菊池寬
詩吟給物語
娛樂餘興智惠くらべ
浮世百態川柳漫畫
評判連載 鐵の花嫁　竹田敏彥
評判連載 黑潮鬼　角田喜久雄
評判連載 新生の歌　加藤武雄
科學の話　漫畫大行進
航空話の種　輝く日本武道
新版十種佼 地獄道場の瘤　野村胡堂
適切明解 時局問題早わかり　來間恭
讀切講談 出世の高松　神田伯龍
新作落語 養老水　春風亭柳條
算術の宿題　田鄉虎雄
明朗落語 淀五郎　古今亭志ん生
宣傳と東亞共榮圈　高瀨五郎
泰國とはどんな所か　宮原武雄
吹雪く國境　梁木村名人
春場所大相撲の話題
忠魂義膽 日新塾の母　子母澤寬
戰場の華 若い中尉　伊地知進
臣民の道 江戶の姊弟　長田幹彥
長篇講談 大久保武藏鐙　大島伯鶴
定價七十錢
大日本雄辯會講談社發行

化膿性疾患の化學療法は完壁化したレギオン錠
副作用の最も進歩したい
ズルフォンアミド劑
化膿の病源たる淋菌、連鎖狀球菌、葡萄狀球菌等の各種球菌を撲滅するズルフォンアミド劑は、その發見以來既に數年、幾多の研究段階的製品の輩出をみたが、眞に人體の解毒機能に即應する化學構造の發見合成によつて、その副作用を最少に減弱せしめ、その治療效果を最大に增强せしめ得たもの、實にレギオンの出現にほかならない。
レギオンの單なる短期內服によつて、上記病源体を絶滅する强力なる化學物質が絶えず血中に循環し、あらゆる化膿患部を、的確に、迅速に、根本的に治癒せしめ、しかも副作用のおそれがない。
レギオンこそは在來のものと化學構造の異なつた、最も進步した化學療法劑である。
適應症
急性並に慢性淋疾
副睾丸炎・軟性下疳
齒槽膿漏・齒齦炎
婦人科疾患
丹毒・面疔・面皰
感冒・扁桃腺炎
中耳炎等
各地藥店に販賣す 品切の節は直接本社に御注文を乞ふ
製造發賣元 大日本製藥株式會社
本店 大阪市道修町　支店 東京市本町